

UNIVERSIDAD HISPANOAMERICANA

CARRERA CONTADURÍA PÚBLICA

**TESINA PARA OPTAR EL GRADO DE
BACHILLERATO EN LA CARRERA
CONTADURÍA PÚBLICA**

**NORMAS FINANCIERAS PYMES N°4, 5, 17, 29
PARA EL DESARROLLO DE LA ESTRUCTURA
CONTABLE DEL TALLER MECÁNICA
GENERAL ALEJANDRO SEGURA DE LA
SUIZA DE TURRIALBA, DURANTE EL PRIMER
SEMESTRE DEL 2018.**

Sustentante:

Mariana Salazar Muñoz

Tutora:

Kathya Zúñiga Gutiérrez

Noviembre,2018

DECLARACIÓN JURADA

Yo Mariano Salazar Murioz, mayor de edad, portador de la cédula de identidad número 304560471 egresado de la carrera de Contaduría Pública de la Universidad Hispanoamericana, hago constar por medio de éste acto y debidamente apercibido y entendido de las penas y consecuencias con las que se castiga en el Código Penal el delito de perjurio, ante quienes se constituyen en el Tribunal Examinador de mi trabajo de tesis para optar por el título de Bachillerato en la Carrera de Contaduría Pública, juro solemnemente que mi trabajo de investigación titulado: Normas Financieras PYMES NP4, S, 17, 29 para el desarrollo de la estructura Contable del taller Mecánica General Alejandro Segura de la suiza de Tuzitalba, durante el primer semestre del 2018, es una obra original que ha respetado todo lo preceptuado por las Leyes Penales, así como la Ley de Derecho de Autor y Derecho Conexos número 6683 del 14 de octubre de 1982 y sus reformas, publicada en la Gaceta número 226 del 25 de noviembre de 1982; incluyendo el numeral 70 de dicha ley que advierte; artículo 70. Es permitido citar a un autor, transcribiendo los pasajes pertinentes siempre que éstos no sean tantos y seguidos, que puedan considerarse como una producción simulada y sustancial, que redunde en perjuicio del autor de la obra original. Asimismo, quedo advertido que la Universidad se reserva el derecho de protocolizar este documento ante Notario Público.

En fe de lo anterior, firmo en la ciudad de San José, a los 22 días del mes de noviembre del año dos mil dieciocho.



Firma del estudiante

Cédula: 304560471

CARTA DEL TUTOR

San José, 22 de noviembre del 2018

Señores
 Comisión de Revisión de Tesis
 Contaduría Pública
 Universidad Hispanoamericana

Estimado señor:

El estudiante **Mariana Salazar Muñoz**, cédula de identidad número 3-0456-0471, me ha presentado, para efectos de revisión y aprobación, el trabajo de investigación denominado **NORMAS FINANCIERAS PYMES N°4, 5, 17, 29 PARA EL DESARROLLO DE LA ESTRUCTURA CONTABLE DEL TALLER MECÁNICA GENERAL ALEJANDRO SEGURA DE LA SUIZA DE TURRIALBA, DURANTE EL PRIMER SEMESTRE DEL 2018** el cual ha elaborado para optar por el grado académico de Bachillerato en la Carrera de Contaduría Pública.

En mi calidad de tutor, he verificado que se han hecho las correcciones indicadas durante el proceso de tutoría y he evaluado los aspectos relativos a la elaboración del problema, objetivos, justificación; antecedentes, marco teórico, marco metodológico, tabulación, análisis de datos; conclusiones y recomendaciones.

De los resultados obtenidos por el postulante, se obtiene la siguiente calificación:

a)	ORIGINAL DEL TEMA	10%	8
b)	CUMPLIMIENTO DE ENTREGA DE AVANCES	20%	20
c)	COHERENCIA ENTRE LOS OBJETIVOS, LOS INSTRUMENTOS APLICADOS Y LOS RESULTADOS DE LA INVESTIGACION	30%	29
d)	RELEVANCIA DE LAS CONCLUSIONES Y RECOMENDACIONES	20%	19
e)	CALIDAD, DETALLE DEL MARCO TEORICO	20%	19
	TOTAL		95

En virtud de la calificación obtenida, se avala el traslado al proceso de lectura.

Atentamente

MSc. 
 Cédula 1-0878-8835

CARTA DE LECTOR

Universidad Hispanoamericana
Sede Llorente
Escuela de Contaduría Pública

Estimados señores

El estudiante Mariana Salazar Muñoz, cédula de identidad 3-0456-0471, me ha presentado para efectos de revisión y aprobación, el trabajo de investigación denominado "NORMAS FINANCIERAS PYMES N°4, 5, 17, 29 PARA EL DESARROLLO DE LA ESTRUCTURA CONTABLE DEL TALLER MECÁNICA GENERAL ALEJANDRO SEGURA DE LA SUIZA DE TURRIALBA, DURANTE EL PRIMER SEMESTRE DEL 2018", el cual ha elaborado para obtener su grado de **Bachillerato en Contaduría**.

He revisado y he hecho las observaciones relativas al contenido analizado, particularmente lo relativo a la coherencia entre el marco teórico y análisis de datos, la consistencia de los datos recopilados y la coherencia entre éstos y las conclusiones; asimismo, la aplicabilidad y originalidad de las recomendaciones, en términos de aporte de la investigación.

Por consiguiente, este trabajo cuenta con mi aval para ser presentado en la defensa pública.

Atte.

Firma:



Manuel Calvo Sánchez
Cédula: 108130012

CARTA DE REVISIÓN FILOLÓGICA

San José, 14 de Enero 2019

Señores

Facultad de Ciencias Económicas

Universidad Hispanoamericana sede Llorente

Por este medio yo, Carlos Manuel Barrantes Ramirez, mayor, casado, filólogo, incorporado al Colegio de Licenciados, Profesores, Con el número de carne 16308, vecino de Moravia Los Colegios, portador de la cedula de identidad 1-0312-0358, hago constar:

1. Que he revisado el Proyecto de Graduación para optar por el grado académico de Bachillerato en Contaduría Pública, denominado "Normas financieras PYMES № 4,5,17,29 para el desarrollo de la estructura contable del Taller Mecánica General Alejandro Segura de la Suiza de Turrialba, durante el primer semestre del 2018."
2. Que el Proyecto de Graduación es sustentado por Mariana Salazar Muñoz.
3. Que se le han hecho las correcciones pertinentes en acentuación, ortografía, puntuación, concordancia gramatical y otras del campo filológico.

En espera de que mi participación satisfaga los requerimientos de la Universidad

Hispanoamericana se suscribe atentamente



Carlos Manuel Barrantes Ramirez

Carne 16308, del Colegio de Licenciados y Profesores

Filólogo

ÍNDICE

ÍNDICE	ii
ÍNDICE DE FIGURAS	vi
DEDICATORIA	xi
AGRADECIMIENTO	xii
CAPÍTULO I	13
PROBLEMA DE INVESTIGACIÓN	13
1.1 PLANTEAMIENTO DEL PROBLEMA	14
1.1.1 Antecedentes del problema	14
1.1.2 Problematización	15
1.1.3 Justificación del problema.....	16
1.2 FORMULACIÓN DEL PROBLEMA	17
1.3 OBJETIVOS	18
1.3.1 Objetivo General	18
1.3.2 Objetivos Específicos	19
1.4 ALCANCES Y LÍMITES DEL PROBLEMA	20
1.4.1 Alcances	20
1.4.2 Limitaciones.....	21
CAPÍTULO II	22
MARCO TEÓRICO	22
2.1 CONTEXTO HISTÓRICO	23
2.1.1 La Historia de La Suiza de Turrialba.....	23
2.1.2 La Fundación del Taller	24
2.1.3 Misión	25
2.1.4 Visión.....	25
2.1.5 Valores	26
2.1.5 Organigrama	27
2.1.6 Ubicación Geográfica.....	28
2.2 CONTEXTO TEÓRICO	29
2.2.1 NIIF para PYMES (FACTOR A).....	29
2.2.1.1 Contabilidad.....	29
2.2.1.2 Contabilidad Financiera.....	30
2.2.1.3 Definición de NIIF	31
2.2.1.4 Definición Pymes.....	32

2.2.1.5 Definición NIIF PYMES.....	33
2.2.1.6 NIIF para PYMES N°4, 5, 17 y 29.....	34
2.2.1.7 Clasificación de una Empresa.....	40
2.2.2 Estructura Contable (FACTOR B)	42
2.2.2.1 Cuentas Contables	43
2.2.2.2 Catálogo de Cuentas.....	44
2.2.2.3 Estados Financieros	45
2.3 HIPÓTESIS.....	47
2.4 OPERACIONALIZACIÓN DE LAS HIPÓTESIS.....	50
CAPÍTULO III	51
MARCO METODOLÓGICO	51
3.1 TIPO DE INVESTIGACIÓN.....	52
3.1.1 Finalidad.....	52
3.1.2 Dimensión temporal.....	53
3.1.4 Naturaleza	55
3.1.5 Carácter.....	56
3.2 SUJETOS Y FUENTES DE INVESTIGACIÓN	57
3.2.1 Sujetos de información.....	57
3.2.2 Fuentes primera mano	58
3.2.3 Fuentes segunda mano	59
3.2.4 Fuentes tercera mano	61
3.3 SELECCIÓN DEL MUESTREO	62
3.3.1 La Población	62
3.3.2 La Muestra	63
3.4 TÉCNICAS E INSTRUMENTOS PARA RECOLECTAR DE LA INFORMACIÓN	64
3.5 DEFINICIÓN CONCEPTUAL, OPERATIVA E INSTRUMENTAL DE LAS VARIABLES.....	65
3.5.1 Variable Independiente, F. A.	65
3.5.2 Variable Dependiente, F. B.	66
3.5.3 Cuadro Operacionalización de las variables.	67
CAPÍTULO IV.....	68
ANÁLISIS E INTERPRETACIÓN DE DATOS	68

4.1 ANÁLISIS DE RESULTADOS	69
4.1.1 NIIF para PYMES	69
4.1.2 La estructura Contable	72
4.2 EVALUACIÓN OPERACIONAL DE LAS VARIABLES	76
4.2.1 NIIF para PYMES 4,5,17 y 29.	76
4.2.2 Estructura Contable	77
CAPÍTULO V	79
CONCLUSIONES y RECOMENDACIONES	79
CONCLUSIONES	80
RECOMENDACIONES	82
BIBLIOGRAFÍA	84
GLOSARIO	88
ANEXOS	91

ÍNDICE DE FIGURAS

FIGURA 1	23
FIGURA 2	24
FIGURA 3	27
FIGURA 4	40
FIGURA 5	50
FIGURA 6	58
FIGURA 7	60
FIGURA 8	61
FIGURA 9	67
FIGURA 10	70
FIGURA 11	73
FIGURA 12	75

DEDICATORIA

Dedico esta tesina a mi esposo y a mi hija, quienes fueron un gran apoyo emocional durante el tiempo cuando la escribí.

A mis padres, quienes me apoyaron todo el tiempo.

A mis suegros, quienes siempre me apoyaron.

A mis hermanos, con quienes siempre pude contar.

AGRADECIMIENTO

Le agradezco a Dios, por haberme acompañado y guiado a lo largo de mi carrera, por ser mi fortaleza y por brindarme una vida llena de aprendizajes y experiencias.

Le doy gracias a mi esposo, compañero de vida por demostrarme siempre el apoyo y las palabras que he necesitado y a mi hija por toda la comprensión que me ha brindado.

Le doy gracias a mis padres que sin su apoyo y esfuerzo por demostrarme lo importante que es el estudio, no hubiera llegado donde estoy.

Le doy gracias a mi suegra Lili por apoyarme y brindarme su tiempo.

Le doy gracias al Taller Mecánica General Alejandro Segura, por darme la oportunidad de realizar esta investigación en su negocio.

A mi Tutora Kathya Zúñiga Gutiérrez, por brindarme su conocimiento y experiencia para poder realizar este proyecto.

CAPÍTULO I
PROBLEMA DE INVESTIGACIÓN

1.1 PLANTEAMIENTO DEL PROBLEMA

1.1.1 Antecedentes del problema

La presente investigación nace de la necesidad de evaluar y guiar a las pequeñas y medianas empresas en los lineamientos de las Normas Internacionales de Información Financiera para PYMES N°4,5,17 y 29, mismas que se van a implementar en la estructura contable del Taller Mecánica General Alejandro Segura de la Suiza de Turrialba, en el primer semestre del 2018, seguidamente, se crea una recopilación de ideas de Investigaciones sobre los temas de NIIF aplicadas en diferentes Pymes.

En la investigación de Carvajal Y. y Ramírez M. presenta un proyecto en la adopción de las Normas Financieras a las pequeñas y medianas empresas. Se determina que existe un problema de adaptación a nivel mundial con respecto de la implementación y estructuración de las pymes con base en las Normas Internacionales de Información Financiera. (NIIF). A continuación, en el estudio de Carvajal Y. y Ramírez M. (2018) se recalca el planteamiento del problema, que expresa, debido a la globalización se presentan exigencias para que la información se interprete en todos los países de una misma manera, dice que las PYMES deben esforzarse para adaptarse a las nuevas normas internacionales ya que muchas de ellas no están preparadas o se resisten para dichos cambios.

1.1.2 Problematización

Las pequeñas y medianas empresas (PYMES) son cada vez muy frecuentes en Costa Rica y algunas tienen la particularidad de no contar con una estructura contable adecuada y además, de no estar ligadas a las Normas Internacionales de Información Financiera (NIIF), de las cuales se van a desarrollar la N°4 Estado de Situación Financiera, N°5 Estado de Resultado Integral, N°17 propiedad, planta y equipo y N°29 Impuestos a las ganancias, éstas son fundamentales porque forman y van evaluando cada proceso contable adecuadamente, y que en el proceso del día a día se vuelva eficaz. Actualmente, existe un porcentaje de PYMES que son potencialmente factibles en su posicionamiento en el mercado y en sus utilidades, que ignoran estas herramientas básicas que guían para una contabilidad apropiada.

1.1.3 Justificación del problema

La necesidad que nace de fortalecer las estructuras contables de las pequeñas y medianas empresas (PYMES) de Costa Rica, la cual es ideal ir inculcando éstas normas a esas empresas que se encuentra fuera del Gran Área Metropolitana y que a veces carecen de información o programas que los motiven a evaluar si sus procesos o procedimientos se están llevando de una manera adecuada y eficaz. Con esta investigación, se pretende demostrar que se puede ajustar al Taller Mecánica General Alejandro Segura de la Suiza de Turrialba a estas Normas Financieras para lograr debidamente el proceso contable y de las cuales se van a proponer la N°4 Estado de Situación Financiera, N°5 Estado de Resultado Integral, N°17 propiedad ,planta y equipo y N°29 Impuestos a las ganancias.

1.2 FORMULACIÓN DEL PROBLEMA

La necesidad de evaluar el sistema contable del Taller Mecánica General Alejandro Segura de la Suiza, Turrialba, para una mejor estructura y además, de plantear las Normas Internacionales de Información Financiera para PYMES la N°4, N°5, N°17, N°29. Actualmente, existe una insuficiencia en los procedimientos y aplicaciones contables de las PYMES, frecuentemente cuando la empresa es muy pequeña tiene por desinterés estar regulada por estas normas o porque creen que incurrirá a un gasto e innecesario, que al contrario, les dará una adecuada contabilidad oportuna y además, podría ser más eficaz.

¿Cuál es la posibilidad de ajustar a la estructura contable del Taller Mecánica General Alejandro Segura de la Suiza de Turrialba, las NIIF para PYMES, la N°4 Estado de Situación Financiera, N°5 Estado de Resultado Integral, ¿N°17 propiedad, planta y equipo y N°29 Impuestos a las ganancias en el primer semestre del 2018?

1.3 OBJETIVOS

1.3.1 Objetivo General

Desarrollar las Normas Financieras PYMES la N°4, 5, 17 y 29 a la estructura contable del Taller Mecánica General Alejandro Segura de la Suiza de Turrialba, Durante el primer semestre del 2018.

1.3.2 Objetivos Específicos

- 1. Evaluar la estructura contable actual del Taller mecánica General Alejandro Segura de acuerdo con los lineamientos con la Normas Financieras para Pymes N°4,5,17 y 29.**

- 2. Proponer el uso de las Normas Financieras PYMES la N°4, 5,17 y 29 a la estructura Contable del Taller Mecánica General para el primer semestre del 2018.**

- 3. Implementar un catálogo de cuentas acorde con lo establecido en la Normas Internacionales de Información Financiera PYMES N°4, 5, 17 y29 del Taller.**

1.4 ALCANCES Y LÍMITES DEL PROBLEMA

1.4.1 Alcances

- Ofrecer una evaluación oportuna y eficaz a la estructura Contable con los lineamientos de la NIIF para PYMES la N°4, 5,17 y 29 al Taller Mecánica General Alejandro Segura de la Suiza de Turrialba.

- Proporcionar al Taller Mecánica General Alejandro Segura de la Suiza de Turrialba un catálogo de cuentas adecuada y con los lineamientos de las Normas Financieras para PYMES, la N°4 Estado de Situación Financiera, N°5 Estado de Resultado Integral, N°17 propiedad, planta y equipo y N°29 Impuestos a las ganancias.

1.4.2 Limitaciones

En la presente investigación, no se han encontrado limitaciones para el acceso de la información requerida para la realización de ésta.

CAPÍTULO II

MARCO TEÓRICO

2.1 CONTEXTO HISTÓRICO

2.1.1 La Historia de La Suiza de Turrialba

La Suiza de Turrialba tiene 8000 mil habitantes, según INEC, Estadísticas Vitales 2016.

Jiménez	16 168	8 270	7 898
Juan Viñas	7 084	3 642	3 442
Tucurrique	5 462	2 782	2 680
Pejibaye	3 622	1 846	1 776
Turrialba	73 524	37 134	36 390
Turrialba	27 285	13 759	13 526
La Suiza	8 000	4 039	3 961
Peralta	613	315	298
Santa Cruz	3 701	1 883	1 818
Santa Teresita	5 293	2 674	2 619
Pavones	4 620	2 331	2 289
Tuis	3 007	1 514	1 493
Tayutic	2 572	1 301	1 271
Santa Rosa	5 652	2 844	2 808
Tres Equis	1 943	977	966
La Isabel	6 326	3 205	3 121
Chirripó	4 512	2 292	2 220

Figura 1

Estadísticas Vitales 2016.

Datos 8000 mil habitantes en total, 4039mil hombres y 3961mil mujeres.

Fuente: Datos tomados del INEC, 2016.

La Suiza es el segundo distrito del cantón de Turrialba, se le atribuye su nombre a un grupo de ciudadanos, de familias extranjeras de origen suizo que se asentaron en la zona cerca de inicios del siglo XX. Y además, la escuela del lugar lleva el nombre de unos de los fundadores suizos Rodolfo Herzog Muller y este distrito fue fundado 28 de marzo de 1949. Suiza era una zona de paso hacia las fincas de Tuis, poco a poco fue cobrando importancia sobre todo gracias a las obras públicas llevadas a cabo por los inmigrantes, entre las que se encuentran: escuela, comisariato, Iglesia, botica, entre otras. (Repretel, Informe 11,2016).

2.1.2 La Fundación del Taller

A continuación, se van a mencionar los detalles de la fundación e historia del Taller Mecánica General Alejandro Segura de la Suiza de Turrialba, además mencionando su misión, visión y sus valores.

“En 2013, inicia labores el Taller Mecánica General, bajo la administración del fundador Alejandro Segura con más de 13 años de experiencia como mecánico, una persona servicial a su comunidad. Egresado del INA, con numerosas capacitaciones desde el año 1990 hasta la fecha”. (Taller MG., 2014, p.2)

“Cuentan con equipos tecnológicos de punta totalmente actualizados, para un mejor diagnóstico y reparación de vehículos. Reparar todo tipo de vehículos, livianos y pesados, diésel y gasolina”. (Taller MG., 2014, p.2)

“Cuenta con personal altamente calificado y están en constante capacitación, con el afán de brindar el mejor servicio a sus clientes”. (Taller MG., 2014, p.2)

Logo:



Figura 2

Logo del Taller

Fuente: Datos tomados del Archivo Inf Adm Taller MG.2014

2.1.3 Misión

“Brindar el mejor servicio de mecánica general, dentro de los más estrictos estándares de calidad utilizando las marcas de repuestos más conocidas y avaladas en el país”. (Taller MG., 2014, p.3)

2.1.4 Visión

“Trabajar de manera constante en el mejoramiento del servicio al cliente para garantizar el rendimiento y la calidad del trabajo con el fin de ocupar un lugar de privilegio en el mercado de la mecánica general en la Suiza de Turrialba”. (Taller MG., 2014, p.3)

2.1.5 Valores

- **Compromiso:** nos comprometemos a brindar cada día el mejor esfuerzo y el servicio para lograr nuestro objetivo.
- **Trabajo en Equipo:** se define como un mejor ambiente de trabajo que deriva en una mejora de los resultados laborales alcanzados por los empleados.
- **Respeto:** es uno de los valores morales más importantes del ser humano, pues es fundamental para lograr una armoniosa interacción social y dar un excelente servicio a nuestros clientes.
- **Buenas relaciones:** en el lugar de trabajo son una parte importante en nuestro Taller ya que hace que un negocio funcione.
- **Atención:** es lo que necesitas en cada momento para hacer las cosas bien, para tomar decisiones conscientes y para mantener tu enfoque intacto en lo que quieres lograr.

2.1.5 Organigrama



Figura 3

Organigrama del Taller Mecánica General Alejandro Segura

Fuente: Datos tomados Información Administrativa Taller Mecánica General Alejandro Segura, 2014.

2.1.6 Ubicación Geográfica

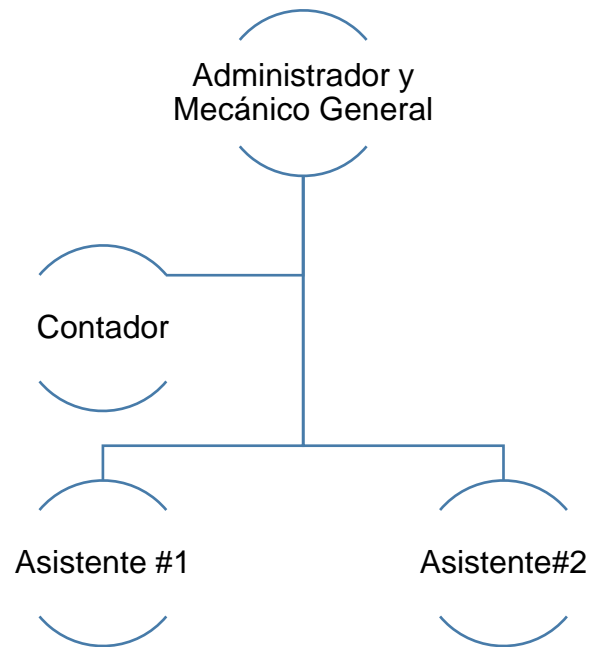
El Taller de Mecánica General se encuentra situado en la Suiza de Turrialba, 100 metros norte y 50 metros oeste del Banco Nacional de Costa Rica.

2.2 CONTEXTO TEÓRICO

2.2.1 NIIF para PYMES (FACTOR A)

2.2.1.1 Contabilidad

La Contabilidad es una técnica que produce sistemática y estructuralmente información cuantitativa expresada en unidades monetarias, sobre los eventos económicos identificables y cuantificables que realiza una entidad través de un proceso de captación de las operaciones que cronológicamente mida, clasifique, registre y resuma con claridad. (Moreno J., 2014, p.22)

2.2.1.2 Contabilidad Financiera

Es la más conocida de todas, y su base comprensiva son las NIIF emitidas por el IASC y por el IASB de aplicación para todos los continentes excepto para Estados Unidos, que aplica las FASB y debe preparar y presentar estados financieros, también, para una comunidad global. (Fierro A. y Fierro F.,2015, p.38)

El objetivo que se pretende con esta base de las NIIF es proporcionar datos respecto de la información financiera, el desempeño y los cambios en la posición financiera de la empresa y en los flujos de efectivo, de utilidad para un amplio rango de tomadores de decisiones. (Fierro A. y Fierro F.,2015, p.38)

2.2.1.3 Definición de NIIF

Las Normas Internacionales de Información Financiera (IFRS por sus siglas en inglés) son el conjunto de estándares internacionales de contabilidad promulgadas por el International Accounting Standards Board (IASB), que establece los requisitos de reconocimiento, medición, presentación e información a revelar sobre las transacciones y hechos económicos que afectan a una empresa y que se reflejan en los estados financieros. (Deloitte. 2018)

Normas Internacionales de Información Financiera se debe aplicar de carácter obligatorio a las compañías y entidades sujetas a control y vigilancia para el registro, preparación y presentación de estados financieros. (Fierro A. y Fierro F., 2015, p. 24)

2.2.1.4 Definición Pymes

Son pequeñas y medianas entidades, que no tienen obligación pública de rendir cuentas. (NIIF para las PYMES.,2015, p.11).

2.2.1.5 Definición NIIF PYMES

El IASB (International Accounting Standards Board) desarrolla y publica una norma separada que pretende que se aplique a los estados financieros con propósito de información general y otros tipos de información financiera de entidades que en muchos países son conocidas por diferentes nombres como pequeñas y medianas entidades (PYMES), entidades privadas y entidades sin obligación pública de rendir cuentas. Esa norma es la Norma Internacional de Información Financiera para Pequeñas y Medianas Entidades. (NIIF para las PYMES.,2015, p.11).

2.2.1.6 NIIF para PYMES N°4, 5, 17 y 29.

N°4 Estado De Situación Financiera

Alcance de esta sección

Esta sección establece la información por presentar en un estado de situación financiera y cómo presentarla. El estado de situación financiera (que a veces denominado el balance) presenta los activos, pasivos y patrimonio de una entidad en una fecha específica al final del periodo sobre el que se informa.

Información para presentar en el estado de situación financiera

Como mínimo, el estado de situación financiera incluirá partidas que presenten los siguientes importes:

- (a) efectivo y equivalentes al efectivo;
- (b) deudores comerciales y otras cuentas por cobrar;
- (c) activos financieros [excluyendo los importes mostrados en (a), (b), (j) y (k)];
- (d) inventarios;
- (e) propiedades, planta y equipo;
- (f) propiedades de inversión registradas al valor razonable con cambios en resultados;
- (g) activos intangibles;
- (h) activos biológicos registrados al costo menos la depreciación acumulada y el deterioro del valor;
- (i) activos biológicos registrados al valor razonable con cambios en resultados;
- (j) inversiones en asociadas;
- (k) inversiones en entidades controladas de forma conjunta;
- (l) acreedores comerciales y otras cuentas por pagar;
- (m) pasivos financieros [excluyendo los importes mostrados en (l) y (p)];

- (n) pasivos y activos por impuestos corrientes;
- (o) pasivos por impuestos diferidos y activos por impuestos diferidos (estos siempre se clasificarán como no corrientes);
- (p) provisiones;
- (q) participaciones no controladoras, presentadas dentro del patrimonio de forma separada al patrimonio atribuible a los propietarios de la controladora; y
- (r) patrimonio atribuible a los propietarios de la controladora.

Cuando sea relevante para comprender la situación financiera de la entidad, ésta presentará en el estado de situación financiera partidas adicionales, encabezamientos y subtotales. (NIIF para las PYMES.,2015, p.30).

N°5 Estado De Resultado Integral

Alcance de esta sección

Esta sección requiere que una entidad presente su resultado integral total para un periodo, es decir, su rendimiento financiero para el periodo en un estado financiero. Establece la información que tiene que presentarse en ese estado y cómo presentarla.

Como mínimo, una entidad incluye, en el estado del resultado integral, partidas que presenten los siguientes importes del periodo:

Ingresos y Costos

Una entidad presenta los ingresos incurridos en las actividades ordinarias. Además de los costos generados por la actividad del negocio y sus costos financieros.

Desglose de gastos

Una entidad presenta un desglose de gastos, utilizando una clasificación basada en la naturaleza o en la función de los gastos dentro de la entidad, lo que proporcione una información que sea fiable y más relevante.

Desglose por naturaleza de los gastos: la clasificación de los gastos se agrupa en el estado del resultado integral de acuerdo con su naturaleza (por ejemplo, depreciación, compras de materiales, costos de transporte, beneficios a los empleados y costos de publicidad) y no los redistribuirá entre las diferentes funciones dentro de la entidad.

Desglose por función de los gastos: la clasificación de los gastos se agrupará de acuerdo con su función como parte del costo de las ventas o, por ejemplo, de los costos de actividades de distribución o administración. (NIIF para las PYMES.,2015, p.36).

N°17 propiedad planta y equipo

Alcance de esta sección

Esta sección se aplica a la contabilidad de las propiedades, planta y equipo, así como de las propiedades de inversión cuyo valor razonable no se pueda medir con fiabilidad sin costo o esfuerzo desproporcionado sobre la base de la gestión continuada.

Las propiedades, planta y equipo son activos tangibles que:

Se mantienen para su uso en la producción o suministro de bienes o servicios, para arrendarlos a terceros o con propósitos administrativos y se esperan usar durante más de un periodo.(NIIF para las PYMES.,2015, p.101).

Para determinar la vida útil de un activo, una entidad deberá considerar todos los factores siguientes:

- (a) la utilización prevista del activo. El uso se evalúa por referencia a la capacidad o al producto físico que se espere de éste.
- (b) El desgaste físico esperado, que dependerá de factores operativos, tales como el número de turnos de trabajo en los que se utilizará el activo, el programa de reparaciones y mantenimiento, y el grado de cuidado y conservación mientras el activo no está siendo utilizado.
- (c) La obsolescencia técnica o comercial procedente de los cambios o mejoras en la producción, o de los cambios en la demanda del mercado de los productos o servicios que se obtienen con el activo.(NIIF para las PYMES.,2015, p.106).

N°29 Impuestos a las ganancias

Alcance de esta sección

Para los propósitos de esta Norma, el término impuesto a las ganancias incluye todos los impuestos, nacionales y extranjeros, que estén basados en ganancias fiscales. El impuesto a las ganancias incluye, también, impuestos, tales como retenciones de impuestos que una subsidiaria, asociada o negocio conjunto tienen que pagar por repartos de ganancias a la entidad que informa.

Esta sección trata la contabilidad del impuesto a las ganancias. Se requiere que una entidad reconozca las consecuencias fiscales actuales y futuras de transacciones y otros sucesos que se hayan reconocido en los estados financieros. Estos importes fiscales reconocidos comprenden el impuesto corriente y el impuesto diferido. El impuesto corriente es el impuesto por pagar (recuperable) por las ganancias (o pérdidas) fiscales del periodo corriente o de periodos anteriores. El impuesto diferido es el impuesto por pagar o por recuperar en periodos futuros, generalmente, como resultado de que la entidad recupera o liquida sus activos y pasivos por su importe en libros actual, y el efecto fiscal de la compensación de pérdidas o créditos fiscales no utilizados hasta el momento procedentes de periodos anteriores. (NIIF para las PYMES.,2015, p.199).

Reconocimiento y medición de impuestos corrientes

Una entidad reconoce un pasivo por impuestos corrientes por el impuesto a pagar por las ganancias fiscales del periodo actual y los periodos anteriores. Si el importe pagado, correspondiente al periodo corriente y a los anteriores, excede el importe por pagar de esos periodos, la entidad reconocerá el excedente como un activo por impuestos corriente. (NIIF para las PYMES.,2015, p.199).

2.2.1.7 Clasificación de una Empresa

Los criterios para clasificar las empresas varían por diversos organismos públicos que los establece cada país. Puede ser por:

A) Por su tamaño y número de empleados

Tamaño	Número de empleados
▶ Micro	1 a 15 empleados
▶ Pequeña	16 a 100 empleados
▶ Mediana	101 a 250 empleados
▶ Grande	Más de 250 empleados

Figura 4

La tabla de Clasificación de cada empresa.

Fuente: Datos tomados del autor Hernández S., 2011, p.8

B) Por su giro industrial, comercial o de servicios.

Las empresas industriales: se dedican tanto a la extracción y transformación de recursos naturales, renovables o no, como a la actividad agropecuaria y la producción de artículos de consumo final. (Hernández S., 2011, p.9)

Las empresas comerciales se dedican, a la compraventa de productos terminados, y sus canales de distribución son los mercados mayoristas, minoristas o detallistas, así como los comisionistas. (Hernández S., 2011, p .9)

Las empresas de servicios ofrecen productos intangibles a la sociedad, y sus fines pueden ser, o no, lucrativos. (Hernández S., 2011, p .9)

c) Por el origen de su capital o recursos.

Por el origen y propiedad de sus recursos las empresas se clasifican en públicas, privadas, transnacionales o mixtas.

Las empresas públicas: son aquellas cuyo capital proviene del Estado y su funcionamiento es un eje estratégico de desarrollo. (Hernández S., 2011, p.9)

Las empresas privadas: se distinguen porque su capital proviene de inversionistas particulares, aunque su motor es la generación de utilidades. Son fundamentales para la creación de empleos. (Hernández S., 2011, p.9)

Las transnacionales: son empresas cuyo capital proviene del extranjero y tienen presencia en muchos países, sean privadas o públicas. (Hernández S., 2011, p.9)

2.2.2 Estructura Contable (FACTOR B)

La estructura contable podrá describirse como el conjunto de los siguientes conceptos: recolectar, identificar, medir, clasificar, codificar, acumular, registrar, emitir los estados financieros, interpretar, analizar, evaluar e informar, y hacer seguimiento al desarrollo de las operaciones de un ente económico, en forma clara, completa y fidedigna con el objetivo de emitir los estados financieros. (Fierro A. y Fierro F., 2015, p. 39)

2.2.2.1 Cuentas Contables

“Las cuentas son el conjunto de registros donde se va a describir en forma detallada y ordenada la historia de los conceptos que integran el estado de situación financiera y el estado de resultados”. (Moreno J., 2014, p.22)

“Se pueden definir como el registro de los incrementos o disminuciones en saldos de los conceptos individuales que integran los estados de situación financiera y el estado de resultados”. (Moreno J., 2014, p.22)

Las cuentas patrimoniales:

- Activo: Conjunto de elementos patrimoniales constituidos por bienes y derechos. (Pombo J.,2017, p.15)
- Pasivo: Conjunto de elementos patrimoniales constituidos por deuda u obligaciones pendientes de pago. (Pombo J.,2017, p.15)
- Capital: Conjunto de elementos patrimoniales constituidos por aportaciones del empresario a la empresa y por beneficios no distribuidos (reservas) (Pombo J.,2017, p.15)

Las cuentas de gestión:

- Ingresos: representan incrementos del patrimonio neto de la empresa. (Pombo J.,2017, p.35)
- Gastos: representan decrementos del patrimonio neto de la empresa. (Pombo J.,2017, p.35)

2.2.2.2 Catálogo de Cuentas

“El conjunto de cuentas que se manejan en un ente económico se llama catálogo de cuentas” (Moreno J., 2014, p.25)

Un catálogo de cuentas debe tener un orden y es preciso que las cuentas se agrupen por su naturaleza: cuentas de activo, cuentas de pasivo, cuentas de capital, cuentas de ingresos, cuentas de costos y cuentas de gastos. Esto facilita su localización al clasificar la operación, al hacer el registro y el resumen. (Moreno J., 2014, p.25)

Para construir el catálogo y darle orden y flexibilidad, se destina el primer código a:

- 0 Activos
- 1 Pasivos
- 2 Créditos diferenciados
- 3 Capital
- 4 Ingresos
- 5 Costos
- 6 Gastos
- 7 Otros ingresos y otros gastos
- 8 Impuesto sobre la Renta

2.2.2.3 Estados Financieros

Se interpreta como Estados Financieros la siguiente cita “La contabilidad al producir sistemática y estructuralmente información cuantitativa expresada en unidades monetarias, tiene que ser resumida en otra información que pueda ser fácilmente leída e interpretada por el lector, cualquiera éste sea, pero con conocimiento mínimo para entenderlos”. (Moreno J., 2014, p.13)

Se ha desarrollado los siguientes informes (Estados Financieros):

- Balance General o Estado de Situación Financiera: tiene su origen en que balancea o iguala el valor de los activos del ente económico con la suma de los derechos que tiene los acreedores y la participación de la propiedad de los accionistas o dueños.
Es uno de los cuatro estados principales y se considera el estado financiero fundamental, al cual se le denomina, también, estado de condición financiera, estado de activo, pasivo y capital. (Moreno J., 2014, p.13)

- Estado de pérdidas y Ganancias o estado de resultados: el nombre de pérdidas y ganancias tiene su origen en la última línea del estado, que muestre la utilidad o pérdida generada por el ente económico. La denominación de estado de resultados es más genérica, pues, además de comprender en resultado final, incluye los resultados obtenidos en cuanto los ingresos, gastos, costos e impuestos que son los relativos. (Moreno J., 2014, p.13)

- Estado de cambios en la situación financiera: es un estado que muestra la generación de los recursos que tuvo un ente durante un periodo y la aplicación o uso que se hizo de ellos teniendo como resultado final el cambio que se produjo en el efectivo de la entidad. Además, es importante porque mide la habilidad de la entidad para generar efectivo. (Moreno J., 2014, p.14)
- Estado de variaciones en el capital contable: este estado muestra los cambios en la inversión de los propietarios durante un periodo. (Moreno J., 2014, p.14)

2.3 HIPÓTESIS

Mejor uso de las NIIF para PYMES la N°4 Estado de Situación Financiera, N°5 Estado de Resultado Integral, N°17 propiedad, planta y equipo y N°29 Impuestos a las ganancias, mejor estructura contable para el Taller Mecánica General Alejandro Segura.

2.3.1 Variable independiente (NIIF para PYMES)

Las NIIF para pymes y las guías para aplicar las NIIF para PYMES son políticas contables, bases y procedimientos adoptados por una entidad al preparar y presentar estados financieros que van a ayudar a los entes económicos mayor transparencia en la información que se presenten en los estados financieros a los usuarios, ya así permitiendo un mundo globalizado.

2.3.2 Variable dependiente (ESTRUCTURA CONTABLE)

La estructura Contable se puede definir como el conjunto y sistematización de las funciones más importantes de la contabilidad de las cuales son: recopilar, clasificar y registrar toda la información necesaria con el fin de producir informes que permitan analizarlos para poder planear y tomar decisiones sobre la actividad de la empresa.

2.4 OPERACIONALIZACIÓN DE LAS HIPÓTESIS

“Operacionalizar la hipótesis es dividirla en sus segmentos básicos para tratarlos por separado, de tal forma que guíen a lo más importante que son los indicadores. Estos indicadores son los que permiten medir las variables por medio de los instrumentos”. (González. et al,2018, p.24)

Operacionalización de Hipótesis

HIPÓTESIS	CONCEPTOS	VARIABLES	INDICADORES
Mejor uso de las NIIF PYMES N°4,5,17 y 29.	Las NIIF para pymes y las guías para aplicar las niif para pymes son políticas contables, bases y procedimientos adoptados por una entidad al preparar y presentar estados financieros que van a ayudar a los entes económicos mayor transparencia en la información que se presenten en los estados financieros a los usuarios, ya así permitiendo un mundo globalizado.	NIIF PYMES	<ul style="list-style-type: none"> ○ Impacto ○ Cambios ○ Interés
Mejor estructura contable.	La estructura Contable se puede definir como el conjunto y sistematización de las funciones más importantes de la contabilidad de las cuales son: recopilar, clasificar y registrar toda la información necesaria con el fin de producir informes que permitan analizarlos para poder planear y tomar decisiones sobre la actividad de la empresa.	Estructura Contable	<ul style="list-style-type: none"> ○ Orden ○ Registro ○ Estados Financieros

Figura 5

Operacionalización de Hipótesis

Fuente: Mariana Salazar,2018.

CAPÍTULO III
MARCO METODOLÓGICO

3.1 TIPO DE INVESTIGACIÓN

3.1.1 Finalidad

La finalidad del presente proyecto es la que se clasifica como aplicada, ya que se pretenden utilizar los conocimientos contables aprendidos durante la carrera para determinar la elaboración de la estructura contable como herramienta para llevar a cabo en un periodo determinado el análisis y desarrollo de las NIIF para PYMES N°4 Estado de Situación Financiera, N°5 Estado de Resultado Integral, N°17 propiedad, planta y equipo y N°29 Impuestos a las ganancias a la estructura contable del Taller Mecánica General Alejandro Segura, ubicada en la Suiza de Turrialba.

3.1.2 Dimensión temporal

La presente investigación es transversal, ya que pretende analizar y comprender el tema de estudio en profundidad y aplicar los conocimientos contables, adquiridos a lo largo de la carrera, con el fin de ponerlos en práctica para el beneficio de las NIIF para Pymes N°4 Estado de Situación Financiera, N°5 Estado de Resultado Integral, N°17 propiedad, planta y equipo y N°29 Impuestos a las ganancias a la estructura contable del Taller Mecánica General Alejandro Segura, y complementar con el diseño de un Catálogo de Cuentas.

3.1.3 Marco

La presente investigación tiene un marco mega, ya que se pretende considerar todo un espacio relacionado con el análisis contable y desarrollo basado en la NIIF para Pymes N°4 Estado de Situación Financiera, N°5 Estado de Resultado Integral, N°17 propiedad, planta y equipo y N°29 Impuestos a las ganancias a la estructura contable en el Taller Mecánica General Alejandro Segura de la Suiza de Turrialba.

3.1.4 Naturaleza

La presente investigación presenta una naturaleza Cuantitativa y cualitativa, entonces, se va entremezclando ambos enfoques ya que se pretende analizar los registros contables y estados financieros, con el fin de analizar y promover el uso a las NIIF para Pymes N°4 Estado de Situación Financiera, N°5 Estado de Resultado Integral, N°17 propiedad, planta y equipo y N°29 Impuestos a las ganancias a su estructura contable, asimismo, llevar a cabo la elaboración de un catálogo de cuentas.

3.1.5 Carácter

En el presente trabajo se clasifica como investigación exploratoria, ya que su propósito es analizar y desarrollar las NIIF para Pymes N°4 Estado de Situación Financiera, N°5 Estado de Resultado Integral, N°17 propiedad, planta y equipo y N°29 Impuestos a las ganancias a la estructura Contables del Taller Mecánica General Alejandro Segura, con el fin, además de crear un catálogo de cuentas adaptado a las Normas.

3.2 SUJETOS Y FUENTES DE INVESTIGACIÓN

3.2.1 Sujetos de información

Se pretende entrevistar al Señor Alejandro Segura dueño del Taller Mecánica General, ya que él cuenta con la información requerida para la realización de este proyecto.

También, se pretende entrevistar a la Licenciada Sonia Solano que está realizando la contabilidad del Taller Mecánica General Alejandro Segura, ya que cuenta con los conocimientos contables para la realización de este proyecto de investigación.

3.2.2 Fuentes primera mano

Para la presente investigación, estos son las fuentes de primera mano:

Autor o autores	Universidad u organización	País	año
Gómez Rojas B	Universidad Hispanoamericana	Costa Rica	2013
Esquivel Chaves M	Universidad Hispanoamericana	Costa Rica	2018
Hincapié Figueroa A	Pontificia Universidad Javeriana	Colombia	2018
Cuenca Angamarca J	Universidad de las Fuerzas Armadas	Ecuador	2018
Carvajal Gallego Y, Ramírez M	Universidad del Valle	Bolivia	2018

Figura 6

Fuentes de primera mano.

Fuente: Mariana Salazar (2018)

3.2.3 Fuentes segunda mano

Para la presente investigación, estos son las fuentes de segunda mano:

Autor o autores	Título	Universidad u organización	País	año
Ureña Bolaños O	Contabilidad Básica	Fundación San Mateo	Colombia	2010
Universidad Hispanoamericana.	Manual APA	Universidad Hispanoamericana.	Costa Rica	2018
Superintendencia de Sociedades.	Guía Práctica para la elaboración del estado de Situación Financiera de Apertura bajo NIIF PYMES	Superintendencia de Sociedades.	Colombia	2014
Moreno Fernández J.	Contabilidad básica	Editorial Patria.	México	2014
Sergio Jorge Hernández	Introducción a la administración	McGraw-Hill.	México	2011
Hernández Sampieri R, Fernández Collado C. y Batista Lucio P.	Metodología de la Investigación	McGraw-Hill.	México	2014
Rey Pombo J.	Contabilidad General	Paraninfo	España	2017
González Vallejo L., Chinchilla Jiménez A., Guerra Vargas G. y Jara Ocampo A.	Guía Cuantitativa para Trabajos Finales de Graduación, Tesinas y Tesis en Ciencias Sociales	Universidad Hispanoamericana	Costa Rica	2018
Fierro Martínez A. y Fierro Celis F.	Contabilidad General con enfoque NIIF para las pymes	Ecoe Ediciones	Colombia	2015
Deloitte.	Economía y Negocios. [de la A a la Z].	Espasa Calpe	España	2007

Bernal Torres C.	Metodología de la Investigación	Pearson	Colombia	2010
Barrantes Echavarría R.	Investigación, Un camino al conocimiento, Un enfoque Cualitativo y Cuantitativo	Universidad Estatal a Distancia	Costa Rica	2002
Álvarez Venegas R., Paredes Hernández L. y Arteaga Pérez J.	Guía Metodológica para la Elaboración de Proyectos de Investigación en Posgrado.	Universidad Internacional	México.	2015

Figura 7

Fuentes de segunda mano.

Mariana Salazar (2018)

3.2.4 Fuentes tercera mano, cita.

Para la presente investigación, estos son las fuentes de tercera mano:

Autor o autores	TÍTULO	País	año
Consejo de Normas Internacionales de Contabilidad	Norma Internacional de Información Financiera (NIIF) para Pequeñas y Medianas Entidades	EE.UU	2015
Deloitte	Normas Internacionales de Información Financiera NIIF IFRS	Colombia	2018
Representaciones Televisivas Repretel S.A.	El origen de La Suiza de Turrialba, Informe 11	Costa Rica	2016

Figura 8

Fuentes de tercera mano.

Fuente: Mariana Salazar (2018)

3.3 SELECCIÓN DEL MUESTREO

3.3.1 La Población

La presente investigación no cuenta con una población, ya que su universo es la totalidad de la estructura contable por desarrollar.

3.3.2 La Muestra

El tipo de muestra que se utiliza, en esta investigación, es la No Probabilística, ya que la población que representará la finalidad de la investigación son el dueño del Taller y la Contadora Subcontratada para obtener la información requerida.

3.4 TÉCNICAS E INSTRUMENTOS PARA RECOLECTAR DE LA INFORMACIÓN

La Entrevista

En esta investigación se va a utilizar la entrevista que es una técnica de recolección de información, porque es la técnica que mejor se adapta al tipo de investigación, es una conversación, generalmente oral entre dos personas, quienes una es el entrevistador y la otra el entrevistado y este tipo de entrevista será dirigida, o sea, guiada con una serie de preguntas ya que permite obtener la información deseada. (ver anexos la Entrevista)

3.5 DEFINICIÓN CONCEPTUAL, OPERATIVA E INSTRUMENTAL DE LAS VARIABLES.

3.5.1 Variable Independiente, F. A.

Definición Conceptual:

Las NIIF para pymes son políticas contables, bases y procedimientos adoptados por una entidad al preparar y presentar estados financieros que van a ayudar a los entes económicos para mayor transparencia en la información que se presenten.

Definición Operacional:

De acuerdo con la siguiente tabla si cumple con 75 puntos el resultado es favorable, pero si cumple con menos de 75 puntos el resultado es desfavorable, conforme con el nivel de puntuación en cuanto aplicación de las NIIF para PYMES N°4 Estado de Situación Financiera, N°5 Estado de Resultado Integral, N°17 propiedad, planta y equipo y N°29 Impuestos a las ganancias, cada NIIF para pymes aplicada equivale a 25 puntos que se fundamenta en el documento *NIIF para las PYMES 2015*. Esta escala será aplicada en el Taller Mecánica General Alejandro Segura de la Suiza de Turrialba.

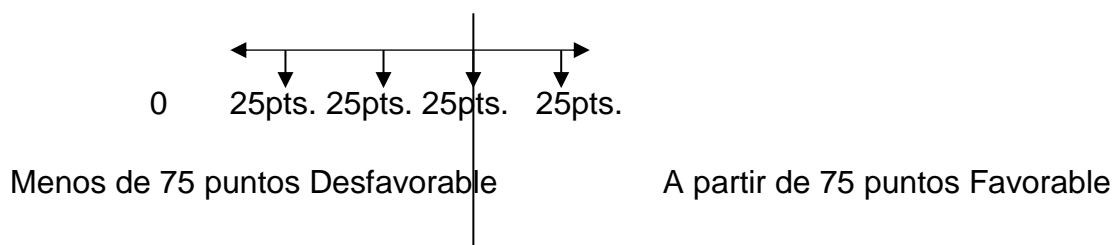

Definición Instrumental:

La Técnica utilizada Encuesta, en esta investigación, Instrumento aplicado entrevista, de la guía la pregunta n°5 a la pregunta 7 para el factor A, NIIF para PYMES.

3.5.2 Variable Dependiente, F. B.

Definición Conceptual:

La estructura Contable se puede definir como el conjunto y sistematización de las funciones más importantes de la contabilidad de las cuales son: recopilar, clasificar y registrar toda la información necesaria con el fin de producir informes para la toma de decisiones.

Definición Operacional:

De acuerdo con la siguiente tabla si cumple con 80 puntos está favorable, pero si cumple con menos de 80 puntos está desfavorable, conforme con el nivel de puntuación en cuanto aplicación de las funciones de la estructura contable, cada función de la estructura bien aplicada equivale a 20 puntos. Sería los siguientes a evaluar, 1-Recolección y registros de datos, 2- Libros Contables 3-Estados Financieros, 4- Calculo y pago de Impuestos, 5- Notas Financieras Esta escala será aplicada en el Taller Mecánica General Alejandro Segura de la Suiza de Turrialba.

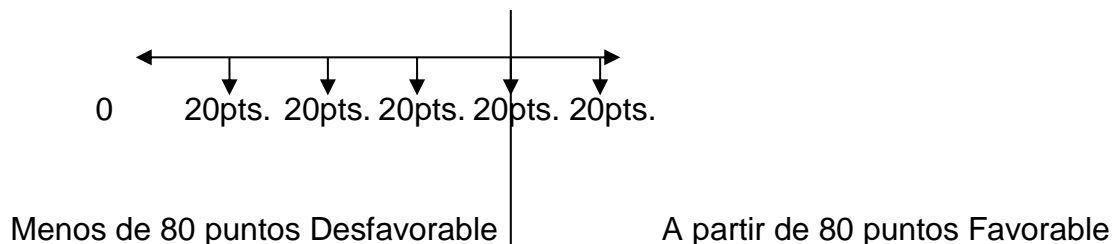

Definición Instrumental:

La Técnica utilizada Encuesta, en esta investigación, Instrumento aplicado entrevista, de la guía la pregunta n°8 a la pregunta 10 para el factor B, Estructura Contable.

3.5.3 Cuadro Operacionalización de las variables.

OBJETIVO ESPECÍFICOS	HIPÓTESIS	VARIABLE	DEFINICIÓN CONCEPTUAL	DEFINICIÓN OPERACIONAL	DEFINICIÓN INSTRUMENTAL
<p>1 Evaluar la estructura contable actual del Taller mecánica General Alejandro Segura de acuerdo con los lineamientos con la Normas Financieras para Pymes N°4,5,17 y 29.</p>	Mejor aplicación de las NIIF PYMES N°4,5,17 y 29.	Factor A NIIF PYMES	Las NIIF para pymes son políticas contables, bases y procedimientos adoptados por una entidad al preparar y presentar estados financieros que van a ayudar a los entes económicos para mayor transparencia en la información que se presenten.	<p>De acuerdo con la siguiente tabla si cumple con 75 puntos está favorable, pero si cumple con menos de 75 puntos está desfavorable, conforme con el nivel de puntuación en cuanto aplicación de las NIIF para PYMES N°4,5,17 y 29, cada Niif para pymes aplicada equivale a 25 puntos que se fundamentó en el documento Norma NIIF para las PYMES 2015. Esta escala será aplicada en el Taller Mecánica General Alejandro Segura.</p> 	La Técnica utilizada Encuesta, en esta investigación, Instrumento aplicado entrevista, de la guía la pregunta n°5 a la pregunta 7 para el factor A, NIIF para PYMES.
<p>2 Proponer el uso de las Normas Financieras PYMES la N°4, 5,17 y 29 a la estructura Contable del Taller Mecánica General para el primer semestre del 2018.</p>	Mejor estructura contable.	Factor B Estructura Contable	La estructura Contable se puede definir como el conjunto y sistematización de las funciones más importantes de la contabilidad de las cuales son: recopilar, clasificar y registrar toda la información necesaria con el fin de producir informes para la toma de decisiones.	<p>De acuerdo con la siguiente tabla si cumple con 80 puntos está favorable, pero si cumple con menos de 80 puntos. está desfavorable, conforme con el nivel de puntuación en cuanto aplicación de las funciones de la estructura contable, cada función de la estructura bien aplicada equivale a 20 puntos. Sería los siguientes a evaluar, 1-Recolección y registros de datos, 2- Libros Contables 3-Estados Financieros, 4- Calculo y pago de Impuestos, 5- Notas Financieras Esta escala será aplicada en el Taller Mecánica General Alejandro Segura.</p> 	La Técnica utilizada Encuesta, en esta investigación, Instrumento aplicado entrevista, de la guía la pregunta n°8 a la pregunta 10 para el factor B, Estructura Contable.
<p>3 Implementar un catálogo de cuentas acorde con lo establecido en la Normas Internacionales de Información Financiera PYMES N°4, 5, 17 y29 del Taller.</p>					

Figura 9

Operacionalización de las variables.

Fuente: Mariana Salazar (2018)

CAPÍTULO IV
ANÁLISIS E INTERPRETACIÓN DE DATOS

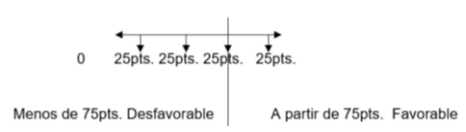
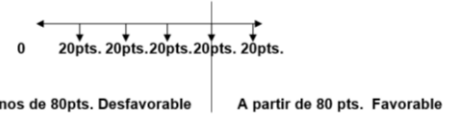
4.1 ANÁLISIS DE RESULTADOS

En este apartado ,se dan a conocer los análisis e interpretación de los resultados que se obtuvieron después de realizar el proceso de investigación en el cual se abarcaron los temas relacionados con las NIIF para pymes N°4 Estado de Situación Financiera, N°5 Estado de Resultado Integral, N°17 propiedad, planta y equipo y N°29 Impuestos a las ganancias, específicamente, evaluadas en el Taller Mecánica General Alejandro Segura.

En este estudio, se puede demostrar los puntos de interés de los elementos teóricos de estudio y posteriormente, se comparan contra los datos obtenidos del taller mecánica general Alejandro Segura.

Para este estudio, se cuenta con el aporte del dueño del taller el señor Alejandro Segura Aguilar y la Lic. Sonia Solano quien es la contadora por servicios profesionales para llevar los datos contables del taller, dicha entrevista se lleva a cabo en la Suiza de Turrialba lugar en donde se ubican las instalaciones. La información obtenida se divide en dos partes de acuerdo con el tema de interés del proyecto que son las siguientes:

4.1.1 NIIF para PYMES

De acuerdo Con las Normas Internacionales de Informacion Financiera para pequeñas y medianas empresas, que es la variable independiente se evaluó en la entrevista el conocimiento, la aplicación e importancia de ésta. Seguidamente, se interpreta su desarrollo.

Se entrevistaron, al dueño del taller y la contadora subcontratada. Sus funciones son fundamentales para el desarrollo de la investigación dando como resultado el conocimiento adquirido de las NIIF en la siguiente figura #10.

¿Conoce y aplica usted las Normas Internacionales de información
¿Financiera?



Figura 10

Conocimiento de las NIIF para PYMES.

Fuente: Entrevista aplicada, Mariana Salazar (2018)

De Acuerdo con la figura #10 de los dos entrevistados muestra un 50% de conocimiento en la Normas Internacionales de Información Financiera para pequeñas y medianas empresas que es la contadora subcontratada y otro 50% de que se desconoce de éstas por parte del dueño del Taller Mecánica General Alejandro Segura. Que demuestra cómo este tipo de pequeñas empresas desconocen este tipo de políticas financieras que benefician el correcto control de los datos contables.

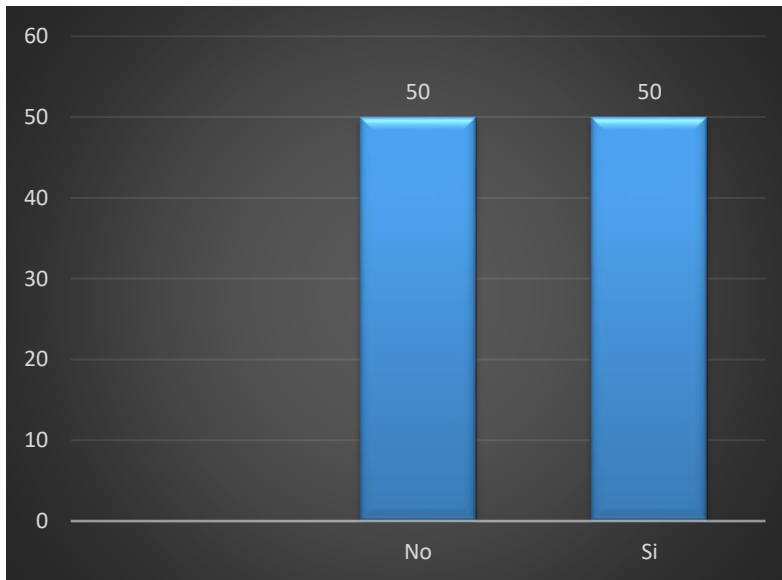
También, se constató que al explicarle al dueño qué son las NIIF para Pymes 4,5,17 y 29 y su importancia para el orden y eficacia de los datos reales, que proporciona la información financiera oportuna y ayuda a tener una guía para las pymes que desconocen sobre ciertos temas importantes de la contabilidad y suministra a los entes económicos transparencia en la información que se presenta.

Se produjo un grado de interés alto por parte de del dueño en conocerlas y aplicarlas. Además, que la contadora subcontrata está dispuesta en aplicarlas de acuerdo con el visto bueno del Dueño del taller.

4.1.2 La estructura Contable

La estructura contable del Taller Mecánica General Alejandro Segura se verifica que no tiene lineamientos con las Niif para Pymes 4,5,17 y 29 ya que su propietario no tiene conocimiento alguno de estas normas para pequeñas y medianas empresas y no las aplica en su respectiva contabilidad, además se pudo constatar en la visita que se realizó para la entrevista. Se verifica el descontrol y se pudo evidenciar la falta de procedimientos y funciones contables básicas que se deben realizar diariamente para obtener y mantener un buen funcionamiento y éxito en su negocio, y por su parte, la contadora subcontratada ella tiene conocimiento de estas normas, además de procesos y no ha motivado o incentivado al dueño del taller por realizar los procedimientos contables como dictan dichas Normas y tampoco ha logrado incluir las Normas Internacionales de Información Financiera, pero está indecisión del propietario en aplicarlas o no, que en respuesta a la entrevista aplicada si está dispuesto en aplicarlas para la mejora de resultados en sus procesos contables.

Promoviendo la aplicación de las normas internacionales de información financiera para pequeñas y medianas empresas la norma N°4 Estado de Situación Financiera, N°5 Estado de Resultado Integral, N°17 propiedad, planta y equipo y N°29 Impuestos a las ganancias en la estructura contable que son las más importantes para iniciar la contabilidad adecuadamente en el Taller Mecánica General Alejandro Segura, ya que ayuda en una nueva estructuración de los procesos contables, y los procesos actuales se pueden calificar como deficientes porque no realiza el registro de datos, libros contables, estados financieros, notas financieras, sí realiza una recolección de facturas de cada mes y el cálculo y pagos de impuestos, pero estos procedimientos como se ejecutan, actualmente, no están correctos ni efectivos, se mejoraría los resultados

presentes con la guía de las normas, ya que no posee noción de los datos reales de ingresos, gastos, costos y ganancias.

Ya que el Señor Alejandro Segura asume que estos serían los gastos en que se incurren en su actividad (se presentan a continuación) y omite otros gastos e ingresos. Lo cual proponiendo la NIIF para PYMES la 4, 5, 17 y 29 daría una mejor transparencia y se tomarían mejores decisiones en su negocio. Y además, que, en ocasiones, realizan gastos inapropiados fuera de la naturaleza del negocio.

Cuadro de control de ingresos y gastos facilitado por el dueño del Taller:

Control de Ingresos y gastos mes de junio 2018		
Ingresos		1,500,000
Gasto de Alquiler	250,000	
Gasto de Energía	25,000	
Gasto de pago de Salario Mecánico	400,000	
Gasto de pago de Salarios de 2 Asistentes c/u 280,000 por mes.	560,000	
Gasto de Pago Préstamo	150,000	
Total, gastos		1,385,000
Total, Ganancia		115,000

Figura 11

Control de Ingresos y gastos mes de junio,2018.

Fuente: Dueño del Taller

Con base en la información obtenida de la entrevistas es posible adecuar la estructura contable iniciando con los procesos y funciones más importantes de la

contabilidad como orden y recolección de datos , registro de los ingresos , gastos y control de los activos, así realizar un informe de estados financieros y notas financieras que demuestre los datos reales de la Contabilidad ya que este negocio sigue creciendo, es muy rentable y necesario aplicar estas NIIF para Pymes 4,5,17 y 29. De acuerdo con los capítulos anteriores, también, es necesario realizar un catálogo de cuentas de acuerdo con la estructura contable de Taller Mecánica General de Alejandro Segura ya que no cuenta con uno.

Seguidamente, se demuestra un cuadro con una estructuración contable, recomendada para el Taller Mecánica General Alejandro Segura.

Estructuración Contable sugerida para el Taller Mecánica General Alejandro Segura	
Procedimiento	Descripción
Recolección de Facturas de Ingresos y gastos	Realizar la recolección de las facturas de ingresos y gastos diariamente que sean ejecutadas solo por la actividad del negocio, además de mantener estos dos grupos de facturas por separado cada mes para su respectiva contabilidad confeccionada por su contadora.
Control de Activos	Realizar un reporte de sus activos con su valor de adquisición y su fecha a su contadora, para proceder a calcular su valor actual, y ejecutar su respectivo registro en la contabilidad y su depreciación. Siguiendo los lineamientos de la NIIF para Pymes N°17.
Registros de Clientes Fijos	Efectuar un reporte de clientes frecuentes y además, si emplea forma de pago a crédito a su contadora, para obtener una base de datos de clientes y así realizar el cálculo de cuentas Incobrables y

	su respectiva estimación por incobrable si se requiere. (Gasto que actualmente se omite)
Informar datos relevantes	Informar a su contadora datos como préstamos en entidades bancarias, facilitar estados de cuentas bancarios si son necesarios relacionados en el negocio, suministrar con recibos pagos en efectivo. Pagos de salarios y cambios con el personal. Además, informar algún cambio relevante que surja en el mes.
Estados Financieros	Ejecutando los procedimientos anteriores facilita la elaboración de los estados de situación financiera, estado de resultado integral y estado de patrimonio, también el cálculo de los impuestos Aplicando los lineamientos de la NIIF para PYMES N°4, °5 y 29°
Notas Financieras	Revelar por medio de estas notas financieras datos relevantes como, por ejemplo, la situación de cuentas por pagar a largo plazo por compra de activos y su cálculo de intereses o si varía una cuenta en el estado de situación financiera por un monto razonable detallar la situación.
Libros Contables	Ejecutar el registro de los datos en los libros contables, ya sea físico o digital. Ya que es de suma importancia para la Contabilidad.

Figura 12

Estructura requerida

Fuente: Mariana Salazar (2018)

4.2 EVALUACIÓN OPERACIONAL DE LAS VARIABLES

4.2.1 NIIF para PYMES 4,5,17 y 29.

De acuerdo con el estudio realizado en el taller Mecánica General Alejandro Segura y aplicando la tabla de cumplimientos de las NIIF para PYMES las normas N°4 Estado de Situación Financiera, N°5 Estado de Resultado Integral, N°17 propiedad, planta y equipo y N°29 Impuestos a las ganancias se planteó que cada una de estas normas tiene una puntuación de 25 puntos y para determinar si su cumplimiento se encuentra favorable tiene que aprobar una puntuación de 75 puntos, cumpliendo con tres de ellas y evaluando las NIIF para Pymes se encuentra desfavorable sus lineamientos con estas normas, ya que obtuvo una puntuación 25 puntos solamente, ya que solo realiza un control de los activos que posee el taller y los activos que se le asigna a cada asistente.

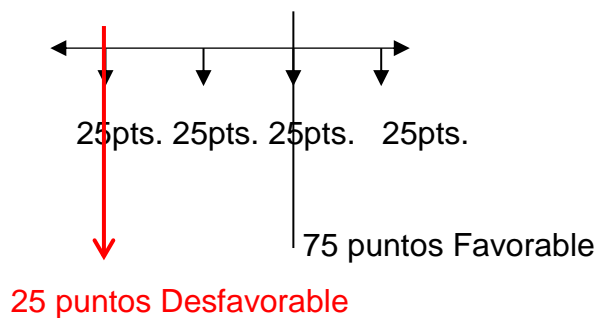

El Taller Mecánica General obtiene 25 puntos se encuentra desfavorable.

4.2.2 Estructura Contable

De acuerdo con el estudio realizado en el Taller Mecánica General Alejandro Segura y aplicando la tabla respectiva de evaluación de las funciones más importantes de la estructura contable que son 1-Recolección y registros de datos, 2- Libros Contables 3-Estados Financieros, 4- Cálculo y pago de impuestos, 5- Notas Financieras, como se planteó anteriormente cada uno de estos procesos que tiene una puntuación de 20 puntos, obtuvo una puntuación de 40 puntos, ya que tiene 20 puntos por recolectar sus facturas correspondientes de cada mes y 20 puntos por el cálculo de impuestos con el resultado de una diferencia entre los ingresos y gastos, y realizado el pago de los impuestos. Verificando la información anterior esta estructura contable se encuentra desfavorable, porque no cumple con los 80 puntos mínimos que demostraría una estructura Contable Favorable.

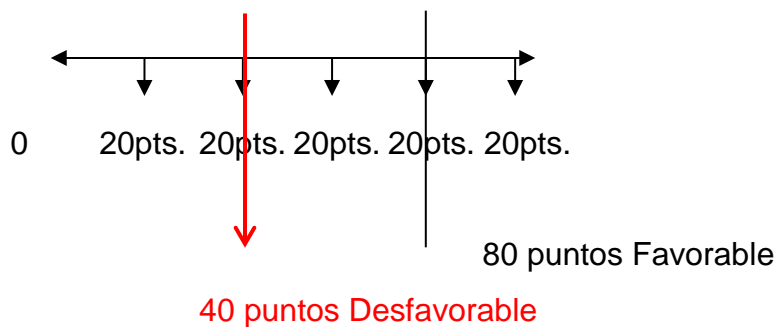

La estructura Contable del Taller Mecánica General, obtuvo 40 puntos, se encuentra desfavorable.

Teniendo en cuenta los datos anteriores de la evaluación operacional de las variables de esta investigación, que se encuentra desfavorable la aplicación de la NIIF para PYMES y la estructura contable, se evidencia que no aplica la normas, sino que también, no cuenta con una estructura contable adecuada con registros de datos, libros contables, estados financieros y notas financieras, pero este panorama no es del todo negativo ya que es un beneficio y motiva para poder aplicar los aportes contables obtenidos y proponer ejecutar adecuadamente la contabilidad y aplicando las NIIF para PYMES la N°4 Estado de Situación Financiera, N°5 Estado de Resultado Integral, N°17 propiedad, planta y equipo y N°29 Impuestos a las ganancias en el Taller Mecánica General Alejandro Segura y dando fe que el dueño está de acuerdo con su aplicación.

CAPÍTULO V
CONCLUSIONES y RECOMENDACIONES

CONCLUSIONES

Mediante el desarrollo de las NIIF para la N°4 Estado de Situación Financiera, N°5 Estado de Resultado Integral, N°17 propiedad, planta y equipo y N°29 Impuestos a las ganancias y con los conocimientos en los procesos contables se puede lograr una mayor disponibilidad, confiabilidad e integridad de la información.

Mediante las encuestas y estudios realizados en el Taller Mecánica General Alejandro Segura, se logra determinar una gran deficiencia en la misma. Debido al mal manejo y falta de los procesos contables y el poco conocimiento de las NIIF para Pymes, siendo los procesos necesarios e importantes para la administración de una empresa PYME, pero estos datos desfavorables motivan por emplear los conocimientos contables aprendidos.

Al evaluar la estructura contable actual del Taller Mecánica General Alejandro Segura se determinó que no tiene conocimientos y no aplica las Normas Internacionales de Información Financiera para pequeñas y medianas empresas N°4 Estado de Situación Financiera, N°5 Estado de Resultado Integral, N°17 propiedad, planta y equipo y N°29 Impuestos a las ganancias, además que no realiza algunos procesos y no ejecuta adecuadamente los procedimientos más importantes de la contabilidad como los son la recolección y registro de datos, control de activos, estados financieros, cálculo de impuestos y notas financieras.

Al proponer el uso de las Normas Internacionales de Información Financiera para pequeñas y medianas empresas la N°4 Estado de Situación Financiera, N°5 Estado de Resultado Integral, N°17 propiedad, planta y equipo y N°29 Impuestos a las ganancias, aplicar estas normas a la estructura Contable del Taller Mecánica General al primer semestre del 2018 ,se obtiene una guía ideal para estructurar adecuadamente los procesos contables que no están presentes ,que van a beneficiar y dar una gran diferencia en los datos reales de la contabilidad ya que aplicándolas correctamente favorecen mensualmente con la información que se obtiene sea transparente y de ayuda a la toma de mejores decisiones.

Implementar un catálogo de cuentas a la estructura contable para la apropiada administración de negocio, además recalando que este Taller no cuenta con un catálogo de cuentas, utilizando como guía los lineamientos de las NIIF para PYMES la N°4 Estado de Situación Financiera, N°5 Estado de Resultado Integral, N°17 propiedad, planta y equipo y N°29 Impuestos a las ganancias.

RECOMENDACIONES

Se recomienda adecuar a la estructura contable con base en los lineamientos de las Normas Internacionales de Información Financiera la N°4 Estado de Situación Financiera, N°5 Estado de Resultado Integral, N°17 propiedad, planta y equipo y N°29 Impuestos a las ganancias, ya que carece de una estructura conveniente para el mejor control sobre los datos contables y es necesario que dicha estructura esté regulada por las NIIF para Pymes que son políticas autorizadas para la contabilidad y van a ayudar para que los entes económicos posean mayor transparencia en la información que se presenten.

Se debe aplicar las Normas Internacionales de Información Financiera para pequeñas y medianas empresas la N°4 Estado de Situación Financiera, N°5 Estado de Resultado Integral, N°17 propiedad, planta y equipo y N°29 Impuestos a las ganancias a la estructura Contable del Taller Mecánica General al primer semestre del 2018, ya que es una situación en el negocio que requiere una intervención necesaria y pronta, para obtener una gran diferencia en los datos existente de la contabilidad, ya que aplicándolas correctamente favorecen mensualmente con la información que se obtiene y ayuda a la toma de mejores decisiones, anteriormente se presentó una estructuración sugerida que será mostrada al dueño y a la contadora para su respectiva decisión de aplicarla.

Implementar el catálogo de cuentas confeccionado con las tendencias actuales de las Normas Internacionales de Información financiera para PYMES, además así, contribuir correctamente con la mejora de la estructura contable del Taller Mecánica General Alejandro Segura, ya que al estudiar la estructura anteriormente requiere de una organización pronta para los correctos procesos contables necesarios para la toma de un negocio de esta naturaleza que son rentables. Además, aportamos para la empresa un Catálogo de cuentas hecho a la medida y necesidades de su estructura contable, la cual será usada por la contadora.

BIBLIOGRAFÍA

Álvarez Venegas R., Paredes Hernández L. y Arteaga Pérez J. (2015). *Guía Metodológica para la Elaboración de Proyectos de Investigación en Posgrado*. 1Ed. Universidad Internacional, Cuernavaca, México.

Barrantes Echavarría R. (2002). *Investigación, Un camino al conocimiento, Un enfoque Cualitativo y Cuantitativo*. 1Ed. Costa Rica: Universidad Estatal a Distancia.

Bernal Torres C. (2010). *Metodología de la Investigación*. 3 Ed. Colombia: Pearson.

Consejo de Normas Internacionales de Contabilidad (NIIF). (2015). *Norma Internacional de Información Financiera (NIIF) para Pequeñas y Medianas Entidades (PYMES)* EE. UU.: IASCF

Carvajal Gallego Y, Ramírez M. (2018). *Caracterización del proceso de adopción de las Normas Internacionales de Información Financiera (NIIF) para las Pequeñas y Medianas Empresas del Municipio de la Unión, Valle del Cauca*. (Tesis inédita de Profesional de Contador Público) Universidad del Valle, Bolivia.

Cuenca Angamarca J. (2018). *Análisis del uso de Instrumentos Financieros en los Restaurantes Pymes en el cantón Quinto*. (Tesis inédita de Ingeniero de Finanzas, Auditoría y CPA) Universidad de las Fuerzas Armadas, Sangolquí, Ecuador.

Deloitte. (2007). *Economía y Negocios. [de la A la Z]*. Madrid, España: Espasa Calpe.

Deloitte. www2.deloitte.com. Colombia. Deloitte. (2018). Disponible en: www2.deloitte.com/co/es/pages/ifrs_niif/normas-internacionales-de-la-informacion-financiera-niif---ifrs-.html

Esquivel Chaves M. (2018). *Propuesta para el diseño de la estructura contable basada en las Normas Internacionales de Contabilidad (Nic's) Para la empresa "UNIV-TRANS" S.A., Ideada para el transporte de estudiantes desde los principales centros universitarios del cantón Central de la provincia de Heredia.* (Tesina inédita de Bachillerato) Universidad Hispanoamericana, San José, Costa Rica.

Fierro Martínez A. y Fierro Celis F. (2015). *Contabilidad General con enfoque NIIF para las pymes.* 5 ed. Bogotá: Ecoe Ediciones.

Gómez Rojas B. (2013). *Análisis para la implementación de las Normas Internacionales de Información Financiera en la Editorial Costa Rica, a partir del año 2014.* (Tesina inédita de Bachillerato) Universidad Hispanoamericana, San José, Costa Rica.

González Vallejo L., Chinchilla Jiménez A., Guerra Vargas G. y Jara Ocampo A. (2018). *Guía Cuantitativa para Trabajos Finales de Graduación, Tesinas y Tesis en Ciencias Sociales.* 2-18 Ed. Universidad Hispanoamericana, San José, Costa Rica.

Hernández Sampieri R, Fernández Collado C. y Batista Lucio P. (2014). *Metodología de la Investigación*. 6 Ed. México: McGraw Hill.

Hernández S. (2011). *Introducción a la administración*. 5a. ed. México: McGraw-Hill.

Hincapié Figueroa A. (2018). *Impacto financiero de la Adopción por primera vez de la NIIF Pymes en una Empresa del sector de las Apuestas*. (Tesis inédita de Contador Público) Pontificia Universidad Javeriana, Bogotá, Colombia.

Rey Pombo j. (2017). *Contabilidad General*. 2Ed.Madrid, España: Editorial Paraninfo.

Moreno Fernández J. (2014). *Contabilidad básica*. 4Ed.Mexico: Editorial Patria.

Representaciones Televisivas Repretel S.A. (2016). *El origen de La Suiza de Turrialba, Informe 11*. La Suiza de Turrialba.

Superintendencia de Sociedades. (2014). *Guía Práctica para elaborar el estado de Situación Financiera de Apertura bajo NIIF PYMES*. Bogotá, Colombia: Imprenta Nacional de Colombia.

Universidad Hispanoamericana. (2018). *Manual APA*. 1 Ed. San José. U.H.

Ureña Bolaños O. (2010). *Contabilidad Básica*. 1Ed. Colombia: Fundación San Mateo

GLOSARIO

Estándar: Patrón, modelo utilizado para medir la cualidad de alguna cosa o el rendimiento de algún proceso.

Estados Financieros: Resumen ordenado de la información contable de una sociedad acumulada mediante los procesos de identificación de los hechos contables, su valoración y registro.

Entidad: Agrupación de personas que, con carácter público o privado, se organizan para desarrollar un objeto social.

IFRS: The International Financial Reporting Standard

.

IASB: El Consejo de Normas Internacionales de Contabilidad.

Norma: Regla o modelo de comportamiento, que puede haber sido dictada por las autoridades con competencia para ello, o bien, haber surgido de los usos u costumbres, pero siempre gozará de fuerza vinculante.

Normas Financieras: Todas aquellas encaminadas en conseguir que las cuentas anuales expresen la imagen fiel del patrimonio, de la situación financiera y de los resultados de la empresa, Están contenidas en el Código de Comercio y restante legislación mercantil, en el plan general de contabilidad y en los reglamentos específicos de sectores determinados.

NIIF: Normas Internacionales de Información Financiera

Obligación: Título valor de crédito, normativo o al portador, emitido con garantía o sin ella, por las empresas o por los poderes públicos, y que representa una parte alícuota de la deuda, con la finalidad de recabar capital para financiar sus inversiones a medio y largo plazo.

PYMES: Pequeñas y Medianas Empresas.

Periodo Fiscal: Es aquel periodo determinado al que se refiere la información contenida en el balance, cuenta de pérdidas y ganancias y memoria.

Registro: Libro o documentos que se utiliza para dejar constancia de que se han realizado ciertas operaciones y justificar determinadas transacciones, asientos o cuentas

Sistema de Contabilidad: Conjunto de principios métodos, procedimientos y norma por los cuales se acumula, clasifica y registra la información contable, la cual está soportada en el libro diario el libro mayor y, en su caso, por otros listados auxiliares.

ANEXOS

Anexo #1

Entrevista

Mariana Salazar Muñoz

Universidad Hispanoamericana

Proyecto de Investigación: La Estructura Contable y Aplicación de las NIIF para PYMES 4,5,17 y 29.

Objetivo:

Conocer por medio de esta entrevista el funcionamiento de los procesos de la estructura contable y su aplicación con las NIIF para Pymes.

Su persona será entrevistada porque es de suma importancia, ya que conoce los datos que serán necesarios y relevantes para realizar el proyecto de investigación.

De antemano le agradezco poder contar con su participación en este proyecto de investigación y poder realizarlo en su negocio.

Tiempo aproximado de la encuesta es de 30 min.

Te pedimos que contestes esta entrevista con la mayor sinceridad posible.

Leeré las instrucciones cuidadosamente, ya que existen preguntas en las que sólo se puede responder a una opción; otras son de varias opciones y también se incluyen preguntas abiertas.

1- ¿Cuál es su nombre completo?

2- ¿Cuánto tiempo tiene la empresa de haberse fundado?

3- ¿Cuánto tiempo tiene de experiencia en su ámbito de trabajo?

4- ¿Qué fue lo más difícil al emprender el negocio?

5- ¿Conoce y aplica usted las Normas Internacionales de información
¿Financiera?

6- ¿Conoce la importancia de aplicar correctamente las Normas Internacionales
de Información Financiera para PYMES?

7- ¿Le interesaría aplicar las Normas Internacionales de Información Financiera
para PYMES a la Estructura Contable?

8- ¿Qué tanto conocimiento tiene usted sobre los procesos contables de la
empresa?

9- ¿Cuáles procesos o funciones contables que realiza en el negocio?

10- ¿Conoce usted las implicaciones de falta de orden y control de los procesos
contables?

Le agradezco, por brindar su ayuda al contestar las preguntas a esta encuesta
fundamental para el desarrollo del proyecto de investigación. "Normas Financieras
Pymes N°4, 5, 17, 29 Para El Desarrollo De La Estructura Contable Del Taller
Mecánica General Alejandro Segura De La Suiza De Turrialba, Durante El Primer
Semestre Del 2018"

Anexo #2

Alejandro Segura
CATÁLOGO DE CUENTAS

CODIGO	CUENTA
0-00-000-00	Activo
0-01-000-00	Activo corriente
0-01-001-00	Caja y efectivo
0-01-001-01	Caja chica
0-01-002-00	Bancos
0-01-002-01	Cuenta BNCR colones
0-01-002-02	Cuenta BNCR dólares
0-01-003-00	Cuentas por cobrar
0-01-003-01	Cuentas por cobrar Empleados
0-01-003-02	Cuentas por cobrar Clientes
0-01-003-03	Cuentas por cobrar Empresas
0-01-004-00	Cuentas incobrables
0-01-005-00	Estimación de cuentas Incobrables
0-01-006-00	Documentos por cobrar a corto plazo
0-01-007-00	Suministros de oficina
0-01-008-00	Intereses por cobrar
0-01-009-00	Pagos anticipados
0-01-009-01	Anticipos de sueldos
0-01-009-02	Anticipos de vacaciones
0-01-009-03	Anticipos de aguinaldo
0-01-009-04	Anticipos de Impuestos bienes e inmuebles
0-01-010-00	Pagos parciales de Impuesto sobre la renta
0-01-011-00	Patentes
0-01-012-00	Póliza de seguro INS
0-02-000-00	Activo no corriente
0-02-001-00	Propiedad, planta y equipo
0-02-001-01	Equipo de oficina
0-02-001-02	Equipo de mecánica
0-02-001-03	Equipo de transporte
0-02-001-04	Edificio
0-02-002-00	Depreciación acumulada
0-02-002-01	Depreciación acumulada equipo de oficina
0-02-002-02	Depreciación acumulada equipo de mecánica
0-02-002-03	Depreciación acumulada equipo de transporte
0-02-002-04	Depreciación acumulada edificio
0-02-003-00	Documento por cobrar a largo plazo

1-00-000-00	Pasivo
1-01-000-00	Pasivo Corriente
1-01-001-00	Cuentas por pagar
1-01-001-01	Proveedores
1-01-002-00	Retenciones por pagar
1-01-002-01	Retenciones Bancarias
1-01-003-00	Impuestos Sobre la Renta por pagar
1-01-004-00	Beneficios a empleados por pagar
1-01-004-01	Salarios
1-01-004-02	Aguinaldos
1-01-004-03	Aportes patronales
1-01-005-00	Prestamos por pagar Corto plazo
1-01-006-00	Anticipos de Clientes
1-01-007-00	Provisiones
1-01-008-01	Aguinaldos
1-02-000-00	Pasivo No Corriente
1-02-001-00	Documentos por Pagar Largo plazo
3-00-000-00	Patrimonio
3-01-001-00	Capital Social
3-01-001-01	Utilidades y perdida retenidas
3-01-001-02	Utilidades y pérdidas acumuladas
4-00-000-00	Ingresos
4-01-001-00	Ingresos por servicios
4-01-001-01	Ingresos por clientes
4-01-001-02	Ingresos por Empresas
5-00-000-00	Gastos
5-01-001-00	Gastos por Servicios públicos
5-01-001-01	Electricidad
5-01-001-02	Agua
5-01-001-03	Internet
5-01-001-04	Teléfono
5-01-001-05	Servicios Profesionales
5-01-001-06	Gasto por Alquiler
5-01-002-00	Gasto por Suministros de Mecánica
5-01-003-00	Gasto por mantenimiento
5-01-003-01	Mantenimiento de Equipo de oficina
5-01-003-02	Mantenimiento de Equipo de Mecánica
5-01-003-03	Mantenimiento de Equipo de Transporte
5-01-004-00	Gasto por Estimaciones
5-01-004-01	Cuentas por Cobrar

5-01-004-02	Equipo de oficina
5-01-004-03	Equipo de Mecánica
5-01-004-04	Equipo de transporte
5-01-005-00	Gasto por Combustible
5-01-006-00	Gasto por Viáticos
5-01-007-00	Gasto por Seguro INS